

OFICINA DE ESTADISTICA E INFORMATICA



EMERGENCIA

|

**Lima -
Perú**

AÑO: 2014

EMERGENCIA



AÑO: 2014

ATENCIONES EN TOPICO DE EMERGENCIA SEGÚN AÑOS

Cuadro N° 1.- Pacientes atendidos en Tópicos de Emergencia

| PACIENTES ATENDIDOS EN TOPICO DE EMERGENCIA SEGÚN AÑOS | |
|---|--------|
| AÑOS | TOTAL |
| 1986 | 118257 |
| 1987 | 113413 |
| 1988 | 103469 |
| 1989 | 94984 |
| 1990 | 93209 |
| 1991 | 96137 |
| 1992 | 106114 |
| 1993 | 104297 |
| 1994 | 97918 |
| 1995 | 98848 |
| 1996 | 87010 |
| 1997 | 90611 |
| 1998 | 84687 |
| 1999 | 79753 |
| 2000 | 84520 |
| 2001 | 84799 |
| 2002 | 87013 |
| 2003 | 92887 |
| 2004 | 79997 |
| 2005 | 69683 |
| 2006 | 64950 |
| 2007 | 66573 |
| 2008 | 74939 |
| 2009 | 71045 |
| 2010 | 70251 |
| 2011 | 68958 |
| 2012 | 75785 |
| 2013 | 81440 |
| 2014 | 90335 |

FUENTE: FICHAS DE EMERGENCIA

ELABORADO OFICINA DE ESTADISTICA E INFORMATICA HCH

Gráfico N° 1.- Pacientes atendidos en Tópicos de Emergencia



PACIENTES ATENDIDOS EN TOPICOS DE EMERGENCIA

En cuanto a los pacientes atendidos en el t3pico de emergencia, se observa que en el t3pico de medicina registr3 una mayor demanda de atenci3n con el 36.0%, en segundo orden el t3pico de pediatria con el 23.5%, y en tercer orden el t3pico de cirug3a con el 19.5%. Asimismo

observamos que la mayor demanda atendida en el t3pico de medicina fueron los meses de agosto y setiembre, en el t3pico de pediatria la mayor demanda atendida fue el mes de marzo y abril, en el t3pico de cirug3a la mayor demanda atendida fue en marzo (Cuadro N32 y 3. Gr3fico N3 2-7)

Cuadro N3 2.- Pacientes atendidos en T3pico de Emergencia.

| ATENCIONES TOPICO DE EMERGENCIA | | | | | | | | | | | | | |
|---------------------------------|-------|---------|-------|-------|------|-------|-------|--------|-----------|---------|-----------|-----------|----------|
| A3O: 2014 | | | | | | | | | | | | | |
| MESES | ENERO | FEBRERO | MARZO | ABRIL | MAYO | JUNIO | JULIO | AGOSTO | SETIEMBRE | OCTUBRE | NOVIEMBRE | DICIEMBRE | A3O:2014 |
| TOTAL | 7648 | 7063 | 8091 | 7412 | 7195 | 7108 | 7185 | 7927 | 7331 | 7275 | 7869 | 8231 | 90335 |
| TOPICO MEDICINA | 2735 | 2482 | 2895 | 2547 | 2433 | 2544 | 2628 | 2962 | 2816 | 2661 | 2840 | 3021 | 32564 |
| TOPICO CIRUGIA | 1365 | 1328 | 1523 | 1480 | 1480 | 1422 | 1502 | 1458 | 1455 | 1427 | 1559 | 1639 | 17638 |
| TOPICO PEDIATRIA | 1868 | 1649 | 1955 | 1908 | 1801 | 1643 | 1673 | 1804 | 1539 | 1595 | 1951 | 1964 | 21350 |
| TOPICO OBSTETRICIA | 1444 | 1256 | 1389 | 1255 | 1305 | 1319 | 1161 | 1475 | 1371 | 1458 | 1409 | 1488 | 16330 |
| TRIAJE ATENCION INMEDIATA | 152 | 246 | 245 | 140 | 128 | 96 | 116 | 173 | 94 | 95 | 65 | 60 | 1610 |
| TOPICO SHOCK TRAUMA | 84 | 102 | 84 | 82 | 48 | 84 | 105 | 55 | 56 | 39 | 45 | 59 | 843 |

FUENTES FICHAS DE EMERGENCIA

Cuadro N3 3.- Pacientes atendidos en T3pico de Emergencia.

| PACIENTES ATENDIDOS EN TOPICO DE EMERGENCIA | | | | | | | | | | | | | | |
|---|-----------------|-------|----------------|-------|----------------------------|-------|---------------------|-------|----------------------|-------|--------------|-------|-------|-------|
| A3O: 2014 | | | | | | | | | | | | | | |
| MESES | TOPICO MEDICINA | % | TOPICO CIRUGIA | % | TOPICO GINECO: OBSTETRICIA | % | TOPICO DE PEDIATRIA | % | TOPICO TRIAJE MEDICO | % | SHOCK TRAUMA | % | TOTAL | % |
| TOTAL | 32564 | 100.0 | 17638 | 100.0 | 16330 | 100.0 | 21350 | 100.0 | 1610 | 100.0 | 843 | 100.0 | 90335 | 100.0 |
| ENERO | 2735 | 8.4 | 1365 | 7.7 | 1444 | 8.8 | 1868 | 8.7 | 152 | 9.4 | 84 | 10.0 | 7648 | 8.5 |
| FEBRERO | 2482 | 7.6 | 1328 | 7.5 | 1256 | 7.7 | 1649 | 7.7 | 246 | 15.3 | 102 | 12.1 | 7063 | 7.8 |
| MARZO | 2895 | 8.9 | 1523 | 8.6 | 1389 | 8.5 | 1955 | 9.2 | 245 | 15.2 | 84 | 10.0 | 8091 | 9.0 |
| ABRIL | 2547 | 7.8 | 1480 | 8.4 | 1255 | 7.7 | 1908 | 8.9 | 140 | 8.7 | 82 | 9.7 | 7412 | 8.2 |
| MAYO | 2433 | 7.5 | 1480 | 8.4 | 1305 | 8.0 | 1801 | 8.4 | 128 | 8.0 | 48 | 5.7 | 7195 | 8.0 |
| JUNIO | 2544 | 7.8 | 1422 | 8.1 | 1319 | 8.1 | 1643 | 7.7 | 96 | 6.0 | 84 | 10.0 | 7108 | 7.9 |
| JULIO | 2628 | 8.1 | 1502 | 8.5 | 1161 | 7.1 | 1673 | 7.8 | 116 | 7.2 | 105 | 12.5 | 7185 | 8.0 |
| AGOSTO | 2962 | 9.1 | 1458 | 8.3 | 1475 | 9.0 | 1804 | 8.4 | 173 | 10.7 | 55 | 6.5 | 7927 | 8.8 |
| SETIEMBRE | 2816 | 8.6 | 1455 | 8.2 | 1371 | 8.4 | 1539 | 7.2 | 94 | 5.8 | 56 | 6.6 | 7331 | 8.1 |
| OCTUBRE | 2661 | 8.2 | 1427 | 8.1 | 1458 | 8.9 | 1595 | 7.5 | 95 | 5.9 | 39 | 4.6 | 7275 | 8.1 |
| NOVIEMBRE | 2840 | 8.7 | 1559 | 8.8 | 1409 | 8.6 | 1951 | 9.1 | 65 | 4.0 | 45.0 | 5.3 | 7869 | 8.7 |
| DICIEMBRE | 3021 | 9.3 | 1639 | 9.3 | 1488 | 9.1 | 1964 | 9.2 | 60 | 3.7 | 59.0 | 7.0 | 8231 | 9.1 |

FUENTE: FICHAS DE EMERGENCIA

ELABORADO OFICINA DE ESTADISTICA E INFORMATICA HCH

Gráfico N°2.- Pacientes atendidos en Tópico de Emergencia.



Gráfico N°3.- Pacientes atendidos en Tópico de Emergencia Medicina



Gráfico N°4.- Pacientes atendidos en Tópico de Emergencia Cirugía



Gráfico N°5.- Pacientes atendidos en Tópico de Emergencia Gineco-Obstetricia

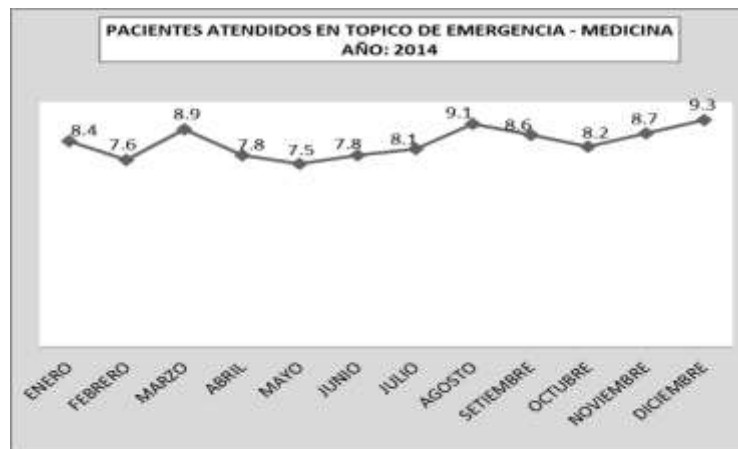

Gráfico N°6.- Pacientes atendidos en Tópico de Emergencia Pediátrica

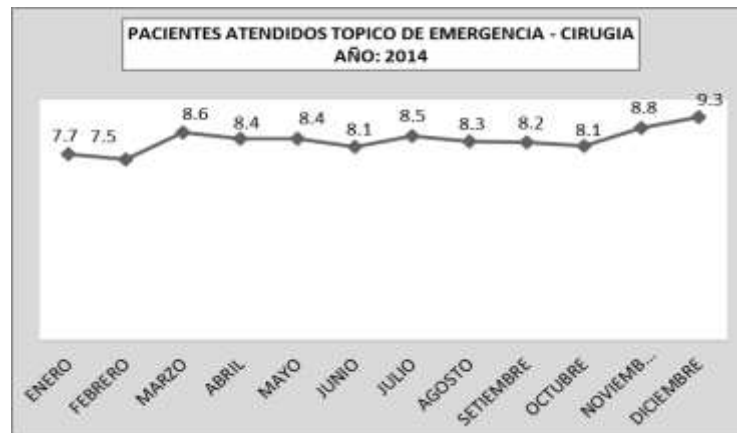

Gráfico N°7.- Pacientes atendidos en Triaje Atención Inmediata

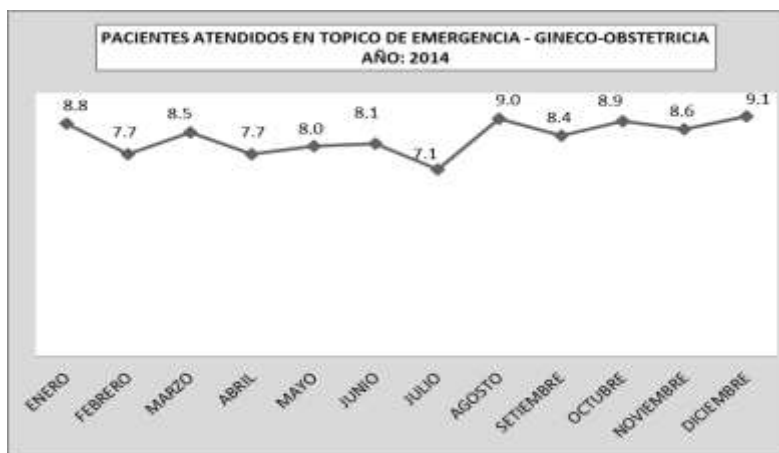

PRINCIPALES CAUSAS DE EMERGENCIAS, SEGÚN DIAGNOSTICOS

En cuanto a las atenciones de emergencia. El 59.5% represento al sexo femenino y el 40.5% al sexo masculino La primera causa fue Otros traumatismos de regiones especificadas y de regiones no especificadas y de múltiples regiones del cuerpo con el 15.5%, observándose el mayor porcentaje en el sexo masculino con el 9.9% y el sexo femenino con el 5.7%. La segunda causa

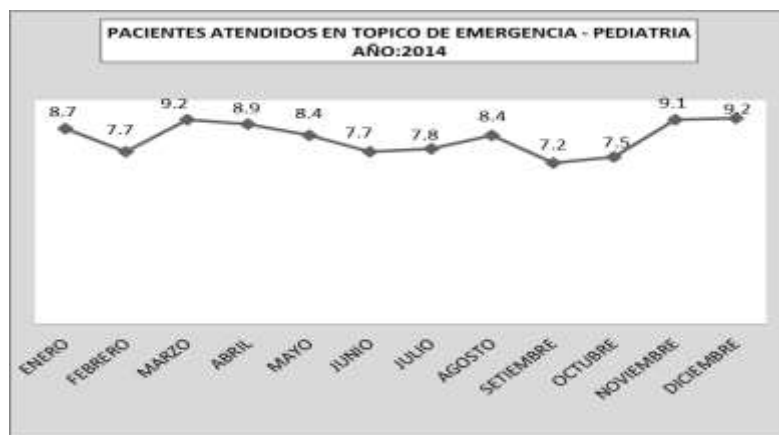
correspondió al Dolor abdominal y pélvico con el 7.92%, el 5.2% para el sexo femenino, y el 2.8% para el sexo masculino. La tercera causa Otras infecciones agudas de las vías respiratorias superiores con el 4.2% el 2.3% para el sexo masculino y el 2.0% para el sexo femenino. (Cuadro N°5.Gráfico N°8-9).

Cuadro N°5.- Principales causas de atención de Emergencia. Según diagnósticos.

| PRINCIPALES CAUSAS DE ATENCION EN EMERGENCIA | | | | | | |
|---|-------|------|-------|------|-------|-------|
| AÑO: 2014 | | | | | | |
| Diagnóstico | M | % | F | % | Total | % |
| | 35980 | 40.5 | 52843 | 59.5 | 88823 | 100.0 |
| Otros traumatismos de regiones especificadas, de regiones no especificadas y de múltiples regiones de | 8751 | 9.9 | 5021 | 5.7 | 13772 | 15.5 |
| Dolor abdominal y pélvico | 2455 | 2.8 | 4597 | 5.2 | 7052 | 7.9 |
| Otras infecciones agudas de las vías respiratorias superiores | 2003 | 2.3 | 1738 | 2.0 | 3741 | 4.2 |
| Diarrea y gastroenteritis de presunto origen infeccioso | 1363 | 1.5 | 1353 | 1.5 | 2716 | 3.1 |
| Asma | 1100 | 1.2 | 1152 | 1.3 | 2252 | 2.5 |
| Otras enfermedades de los intestinos y del peritoneo | 1002 | 1.1 | 1213 | 1.4 | 2215 | 2.5 |
| Fracturas de otros huesos de los miembros | 1123 | 1.3 | 763 | 0.9 | 1886 | 2.1 |
| Fiebre de origen desconocido | 863 | 1.0 | 933 | 1.1 | 1796 | 2.0 |
| Traumatismo intracraneal | 992 | 1.1 | 740 | 0.8 | 1732 | 1.9 |
| Otras enfermedades del sistema urinario | 229 | 0.3 | 1296 | 1.5 | 1525 | 1.7 |
| Otras enfermedades del sistema respiratorio | 783 | 0.9 | 734 | 0.8 | 1517 | 1.7 |
| Aborto espontáneo | 0 | 0.0 | 1471 | 1.7 | 1471 | 1.7 |
| Colelitiasis y colecistitis | 352 | 0.4 | 1028 | 1.2 | 1380 | 1.6 |
| Otras trastornos de las vías genitourinarias | 0 | 0.0 | 1097 | 1.2 | 1097 | 1.2 |
| Diabete mellitus | 475 | 0.5 | 586 | 0.7 | 1061 | 1.2 |
| Faringitis aguda y amigdalitis aguda | 480 | 0.5 | 509 | 0.6 | 989 | 1.1 |
| Neumonía | 461 | 0.5 | 480 | 0.5 | 941 | 1.1 |
| Otras enfermedades de la piel y del tejido subcutáneo | 424 | 0.5 | 450 | 0.5 | 874 | 1.0 |
| Infecciones de la piel y del tejido subcutáneo | 409 | 0.5 | 376 | 0.4 | 785 | 0.9 |
| Luxaciones, esguinces y desgarros de regiones especificadas y de múltiples regiones del cuerpo | 372 | 0.4 | 397 | 0.4 | 769 | 0.9 |
| Todas las demás enfermedades | 12343 | 13.9 | 26909 | 30.3 | 39252 | 44.2 |

FUENTE: FICHAS DE EMERGENCIA - MORBILIDAD

ELABORADO OFICINA DE ESTADISTICA E INFORMATICA - HNCH

Gráfico N°8.-Diez primeras causas, Atención de Emergencia y sexo.



Gráfico N°9.- Atención de Emergencia, según sexo.



PRINCIPALES CAUSAS DE EMERGENCIAS TOPICO DE MEDICINA, SEGÚN DIAGNOSTICOS

En cuanto a las atenciones de emergencia Tópico de Medicina. El 60.8% representó al sexo femenino y el 39.2% al sexo masculino. La primera causa fue Dolor abdominal y pélvico con el 18.5%, observándose el mayor porcentaje en el sexo femenino con el 12.4% y el sexo masculino con el 6.2%. La segunda causa correspondió a Otras

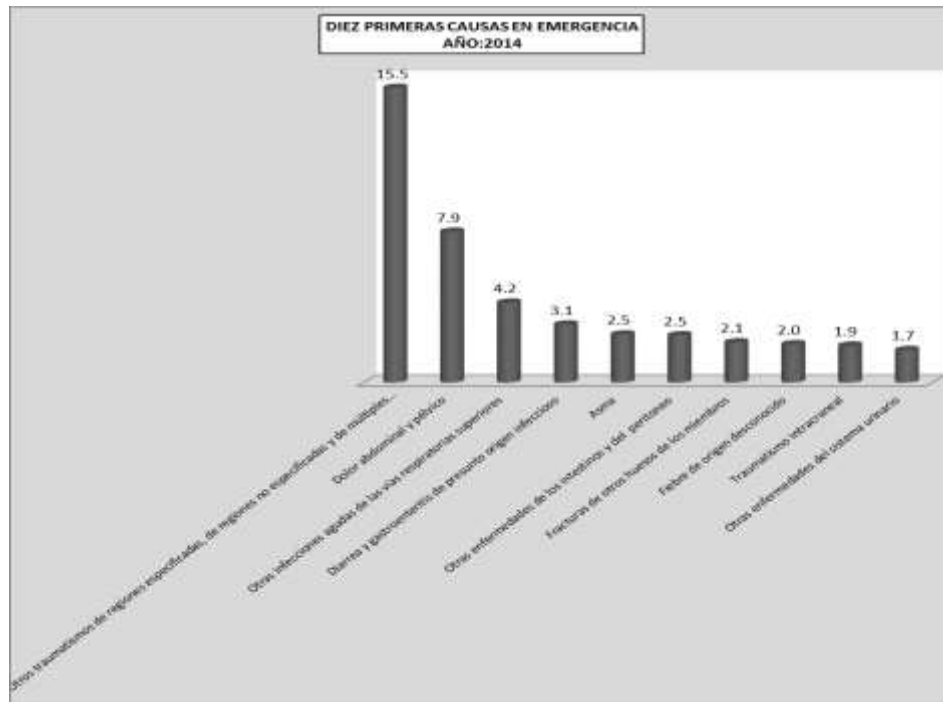
enfermedades de los intestinos y del peritoneo con el 4.2%, para el sexo femenino el 2.5%, y el sexo masculino el 1.7%. La tercera causa Colelitiasis y colecistitis con el 3.6% para el sexo femenino el 2.7% y para el sexo masculino el 0.9%. (Cuadro N°6. Gráfico N°10-11).

Cuadro N°6.- Principales causas de atención de Emergencia, Tópico de Medicina, y sexo.

| PRINCIPALES CAUSAS DE ATENCION EN TOPICO DE EMERGENCIA MEDICINA | | | | | | |
|---|-------|------|-------|------|-------|------|
| AÑO: 2014 | | | | | | |
| CAUSAS | SEXO | | | | N° | % |
| | M | % | F | % | | |
| | 12682 | 39.2 | 19696 | 60.8 | | |
| Dolor abdominal y pélvico | 1997 | 6.2 | 4005 | 12.4 | 6002 | 18.5 |
| Otras enfermedades de los intestinos y del peritoneo | 538 | 1.7 | 821 | 2.5 | 1359 | 4.2 |
| Colelitiasis y colecistitis | 285 | 0.9 | 872 | 2.7 | 1157 | 3.6 |
| Otras enfermedades del sistema urinario | 172 | 0.5 | 911 | 2.8 | 1083 | 3.3 |
| Diabete mellitus | 462 | 1.4 | 578 | 1.8 | 1040 | 3.2 |
| Asma | 381 | 1.2 | 639 | 2.0 | 1020 | 3.2 |
| Diarrea y gastroenteritis de presunto origen infeccioso | 380 | 1.2 | 586 | 1.8 | 966 | 3.0 |
| Otras enfermedades del sistema respiratorio | 397 | 1.2 | 448 | 1.4 | 845 | 2.6 |
| Septicemia | 333 | 1.0 | 345 | 1.1 | 678 | 2.1 |
| Litiasis urinaria | 311 | 1.0 | 361 | 1.1 | 672 | 2.1 |
| Gastritis y duodenitis | 209 | 0.6 | 418 | 1.3 | 627 | 1.9 |
| Otras enfermedades del sistema digestivo | 335 | 1.0 | 268 | 0.8 | 603 | 1.9 |
| Fiebre de origen desconocido | 256 | 0.8 | 340 | 1.1 | 596 | 1.8 |
| Trastornos neuróticos, trastornos relacionados con el estrés y trastornos somatom | 144 | 0.4 | 389 | 1.2 | 533 | 1.6 |
| Hipertensión esencial (primaria) | 199 | 0.6 | 318 | 1.0 | 517 | 1.6 |
| Neumonía | 223 | 0.7 | 285 | 0.9 | 508 | 1.6 |
| Insuficiencia renal | 262 | 0.8 | 236 | 0.7 | 498 | 1.5 |
| Accidente vascular encefálico agudo, no especificado como hemorrágico o isquémico | 250 | 0.8 | 203 | 0.6 | 453 | 1.4 |
| Otras enfermedades del sistema nervioso | 211 | 0.7 | 235 | 0.7 | 446 | 1.4 |
| Otras enfermedades del oído y de la apófisis mastoideas | 181 | 0.6 | 262 | 0.8 | 443 | 1.4 |
| TODAS LAS DEMAS ENFERMEDADES | 5156 | 15.9 | 7176 | 22.2 | 12332 | 38.1 |

FUENTE: FICHAS DE EMERGENCIA - MORBILIDAD

ELABORADO OFICINA DE ESTADISTICA E INFORMATICA - HNCH

Gráfico N°10.-Diez primeras causas, atención de Emergencia, Tópico de Medicina, y sexo.



Gráfico N°11.- Atención de Emergencia, Tópico de Medicina, según sexo.



PRINCIPALES CAUSAS DE EMERGENCIAS TÓPICO DE CIRUGÍA, SEGÚN DIAGNOSTICOS

En cuanto a las atenciones de emergencia Tópico de Cirugía. El 61.9% represento al sexo masculino y el 38.1% al sexo femenino. La primera causa fue Otros traumatismos de regiones especificadas, de regiones no especificadas y de múltiples regiones del cuerpo, con el 61.4%, observándose el mayor porcentaje en el sexo masculino con el 39.3% y el

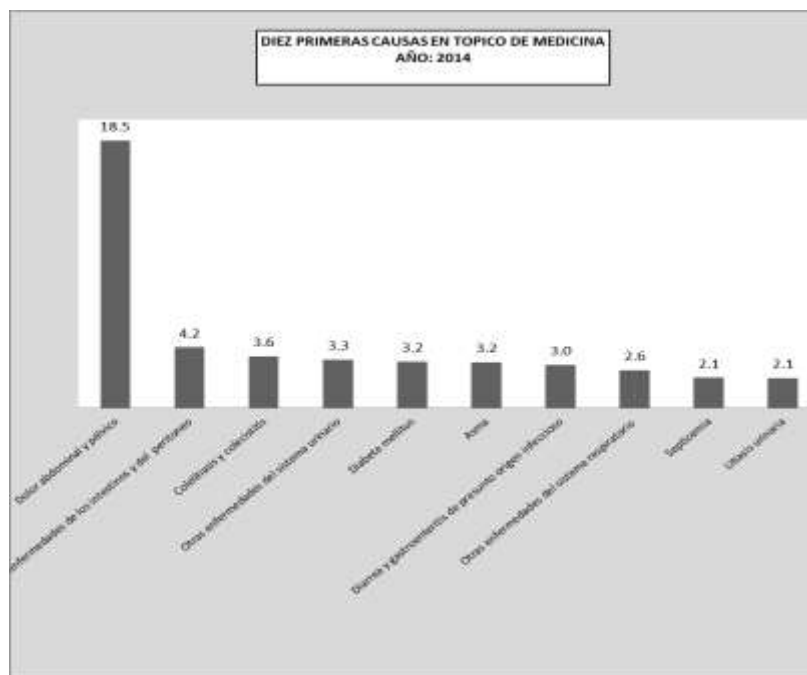
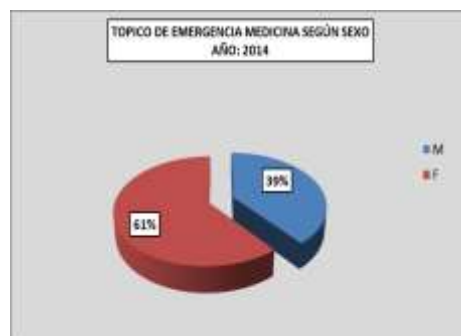
sexo femenino con el 22.1%. La segunda causa correspondió a Fracturas de otros huesos de los miembros con el 8.0%, para el sexo masculino, el 4.5%, y el sexo femenino el 3.5%. La tercera causa Traumatismo intracraneal con el 4.2% para el sexo masculino el 2.4% y para el sexo femenino el 1.8%. (Cuadro N°7. Gráfico N°12-13).

Cuadro N°7.- Principales causas de atención de Emergencia, Tópico de Cirugía, y sexo.

| PRINCIPALES CAUSAS DE ATENCION EN TOPICOS DE EMERGENCIA CIRUGIA | | | | | | |
|--|-------|------|------|------|-------|------|
| AÑO: 2014 | | | | | | |
| CAUSAS | SEXO | | | | N° | % |
| | M | % | F | % | | |
| | 10634 | 61.9 | 6535 | 38.1 | | |
| Otros traumatismos de regiones especificadas, de regiones no especificadas y de múltiples re | 6740 | 39.3 | 3801 | 22.1 | 10541 | 61.4 |
| Fracturas de otros huesos de los miembros | 766 | 4.5 | 605 | 3.5 | 1371 | 8.0 |
| Traumatismo intracraneal | 404 | 2.4 | 314 | 1.8 | 718 | 4.2 |
| Luxaciones, esguinces y desgarros de regiones especificadas y de múltiples regiones del cuerpo | 289 | 1.7 | 329 | 1.9 | 618 | 3.6 |
| Enfermedades del apéndice | 283 | 1.6 | 240 | 1.4 | 523 | 3.0 |
| Fractura del cráneo y de los huesos faciales | 146 | 0.9 | 66 | 0.4 | 212 | 1.2 |
| Colelitiasis y colecistitis | 62 | 0.4 | 147 | 0.9 | 209 | 1.2 |
| TODAS LAS DEMAS ENFERMEDADES | 1944 | 11.3 | 1033 | 6.0 | 2977 | 17.3 |

FUENTE: FICHAS DE EMERGENCIA - MORBILIDAD

ELABORADO OFICINA DE ESTADISTICA E INFORMATICA - HNCH

Gráfico N°12.-Principales causas, de atención de Emergencia, Tópico de cirugía, y sexo.



Gráfico N°13.- Atención de Emergencia, Tópico de Cirugía, según sexo.



PRINCIPALES CAUSAS DE EMERGENCIAS TOPICO DE GINECO-OBSTETRICIA, SEGÚN DIAGNOSTICOS

En cuanto a las atenciones de emergencia Tópico de Gineco-Obstetricia. La primera causa fue Pesquisa prenatal y otra supervisión del embarazo con el 73.6%, con respecto al total de las

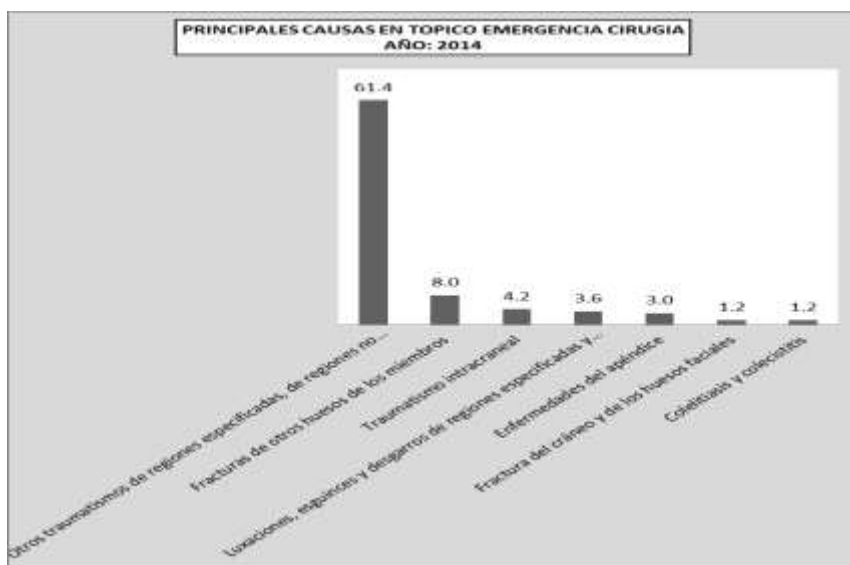
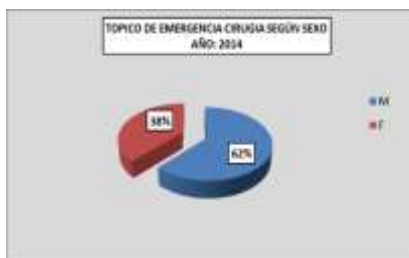
atenciones. La segunda causa correspondió al Aborto espontaneo con el 9.1%, La tercera causa Otros trastornos de las vías urinarias con el 6.7%. (Cuadro N°8.Gráfico N°14).

Cuadro N°8.- Principales causas de atención de Emergencia, Tópico de Gineco-Obstetricia.

| PRINCIPALES CAUSAS DE ATENCION EN TOPICO DE EMERGENCIA GINECO - OBSTETRICIA | | |
|---|-------|-------|
| AÑO: 2014 | | |
| CAUSAS | TOTAL | % |
| | 16106 | 100.0 |
| Pesquisa pre natal y otra supervisión del embarazo | 11849 | 73.6 |
| Aborto espontáneo | 1469 | 9.1 |
| Otras trastornos de las vias genitourinarias | 1079 | 6.7 |
| Otras complicaciones del embarazo y del parto | 363 | 2.3 |
| Otros embarazos terminados en aborto | 297 | 1.8 |
| Complicaciones relacionadas principalmente con el puerperio y otras afecciones obstétricas, no clasificadas | 228 | 1.4 |
| Otras enfermedades inflamatorias de los órganos pélvicos femeninos | 169 | 1.0 |
| TODAS LAS DEMÁS ENFERMEDADES | 652 | 4.0 |

FUENTE: FICHAS DE EMERGENCIA - MORBILIDAD

ELABORADO OFICINA DE ESTADISTICA E INFORMATICA - HNCH

Gráfico N°14.- Principales causas, de atención de Emergencia, Tópico de Gineco-Obstetricia.

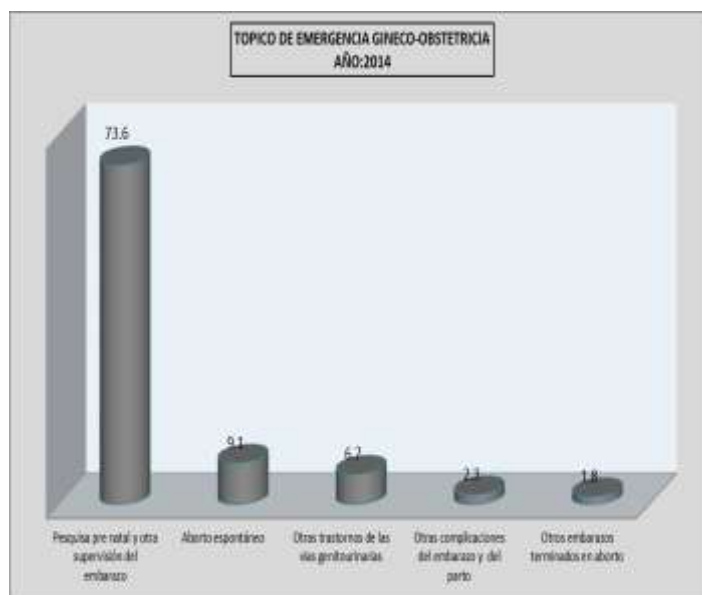

PRINCIPALES CAUSAS DE EMERGENCIAS TOPICO DE PEDIATRIA, SEGÚN DIAGNOSTICOS

En cuanto a las atenciones de emergencia Tópico de Pediatría. El 55.7% represento al sexo masculino y el 44.3% al sexo femenino. La primera causa Otras infecciones agudas de las vías respiratorias superiores con el 16.7% observándose el mayor porcentaje en el sexo masculino con el 9.1% y el sexo femenino con el 7.6%. La segunda causa correspondió a Otros traumatismos de regiones especificadas, de

regiones no especificadas, y de múltiples regiones del cuerpo con el 14.8%, observándose el mayor porcentaje en el sexo masculino con el 9.2% y el sexo femenino con el 5.6%. La tercera causa Diarrea y gastroenteritis de presunto origen infeccioso con el 7.9% para el sexo masculino el 4.5% y para el sexo femenino el 3.4%. (Cuadro N°9. Gráfico 15-16).

Cuadro N°9.- Principales causas de atención de Emergencia, Tópico de Pediatría, y sexo.

| PRINCIPALES CAUSAS DE ATENCION EN TOPICO DE EMERGENCIA PEDIATRICA | | | | | | |
|---|-------|------|------|------|------|------|
| AÑO: 2014 | | | | | | |
| CAUSAS | SEXO | | | | N° | % |
| | M | % | F | % | | |
| | 11760 | 55.7 | 9355 | 44.3 | | |
| Otras infecciones agudas de las vías respiratorias superiores | 1930 | 9.1 | 1603 | 7.6 | 3533 | 16.7 |
| Otros traumatismos de regiones especificadas, de regiones no especificadas y de | 1945 | 9.2 | 1177 | 5.6 | 3122 | 14.8 |
| Diarrea y gastroenteritis de presunto origen infeccioso | 951 | 4.5 | 727 | 3.4 | 1678 | 7.9 |
| Asma | 704 | 3.3 | 505 | 2.4 | 1209 | 5.7 |
| Fiebre de origen desconocido | 591 | 2.8 | 572 | 2.7 | 1163 | 5.5 |
| Traumatismo intracraneal | 574 | 2.7 | 424 | 2.0 | 998 | 4.7 |
| Dolor abdominal y pélvico | 390 | 1.8 | 363 | 1.7 | 753 | 3.6 |
| Otras enfermedades de los intestinos y del peritoneo | 384 | 1.8 | 351 | 1.7 | 735 | 3.5 |
| Otras enfermedades del sistema respiratorio | 344 | 1.6 | 225 | 1.1 | 569 | 2.7 |
| Fracturas de otros huesos de los miembros | 356 | 1.7 | 157 | 0.7 | 513 | 2.4 |
| Faringitis aguda y amigdalitis aguda | 253 | 1.2 | 217 | 1.0 | 470 | 2.2 |
| Otras enfermedades de la piel y del tejido subcutáneo | 251 | 1.2 | 200 | 0.9 | 451 | 2.1 |
| Neumonía | 236 | 1.1 | 190 | 0.9 | 426 | 2.0 |
| Otras afecciones originadas en el período perinatal | 211 | 1.0 | 169 | 0.8 | 380 | 1.8 |
| Otras enfermedades del sistema urinario | 42 | 0.2 | 260 | 1.2 | 302 | 1.4 |
| Otitis media y otros trastornos del oído medio y de las mastoides | 161 | 0.8 | 128 | 0.6 | 289 | 1.4 |
| Enfermedades del apéndice | 146 | 0.7 | 81 | 0.4 | 227 | 1.1 |
| Infecciones de la piel y del tejido subcutáneo | 117 | 0.6 | 109 | 0.5 | 226 | 1.1 |
| Bronquitis aguda y bronquiolitis aguda | 148 | 0.7 | 74 | 0.4 | 222 | 1.1 |
| Efectos tóxicos de sustancias de procedencia principalmente no medicinal | 96 | 0.5 | 90 | 0.4 | 186 | 0.9 |
| TODAS LAS DEMAS ENFERMEDADES | 1930 | 9.1 | 1733 | 8.2 | 3663 | 17.3 |

FUENTE: FICHAS DE EMERGENCIA - MORBILIDAD

ELABORADO OFICINA DE ESTADISTICA E INFORMATICA - HNCH

Gráfico N°15.-Diez primeras causas, de atención de Emergencia, Tópico de Pediatría, y sexo.



Gráfico N°16.- Atención de Emergencia, Tópico de Pediatría, según sexo.



PRINCIPALES CAUSAS DE EGRESOS HOSPITALARIOS (OBSERVACION DE EMERGENCIA MEDICINA), Y SEXO

Las principales causas de egresos hospitalarios de (Observación de Emergencia Medicina), el 54.1% representa al sexo femenino y el 45.9% al sexo masculino. La primera causa Neumonía, no especificada con el 10.6% con respecto al total de las atenciones correspondiendo al 6.4% para el sexo femenino, y el 4.2% para el sexo masculino. La segunda causa Hemorragia gastrointestinal, no

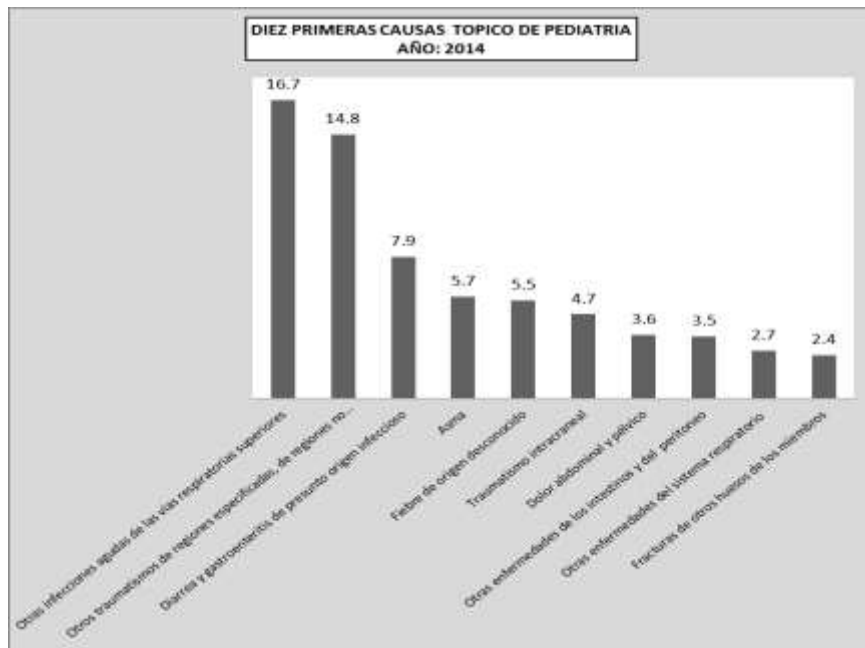
especificada con el 7.8% correspondiendo el 4.9% al sexo masculino y el 2.9% al sexo femenino. La tercera causa Diabetes Mellitus no insulino dependiente, sin mención de complicación con el 5.4%, correspondiendo el 3.0% al sexo femenino y el 2.3% al sexo masculino. (Cuadro N°10. Gráfico N° 17,18).

Cuadro N° 10.- Principales causas en Egresos Hospitalarios, (Observación de Emergencia Medicina) y sexo

| PRINCIPALES CAUSAS EN EGRESOS HOSPITALARIOS (OBSERVACION DE EMERGENCIA MEDICINA) | | | | | | |
|--|------|------|------|------|-------|-------|
| AÑO: 2014 | | | | | | |
| Diagnóstico | M | % | F | % | Total | % |
| | 1569 | 45.9 | 1849 | 54.1 | 3418 | 100.0 |
| Neumonía, no especificada | 143 | 4.2 | 220 | 6.4 | 363 | 10.6 |
| Hemorragia gastrointestinal, no especificada | 168 | 4.9 | 98 | 2.9 | 266 | 7.8 |
| Diabetes mellitus no insulino dependiente, sin mención de c | 79 | 2.3 | 104 | 3.0 | 183 | 5.4 |
| Insuficiencia renal crónica, no especificada | 60 | 1.8 | 47 | 1.4 | 107 | 3.1 |
| Infección de vías urinarias, sitio no especificado | 35 | 1.0 | 62 | 1.8 | 97 | 2.8 |
| Otras enfermedades cerebrovasculares especificadas | 43 | 1.3 | 48 | 1.4 | 91 | 2.7 |
| Insuficiencia cardíaca, no especificada | 26 | 0.8 | 51 | 1.5 | 77 | 2.3 |
| Insuficiencia renal terminal | 39 | 1.1 | 32 | 0.9 | 71 | 2.1 |
| Otras cirrosis del hígado y las no especificadas | 37 | 1.1 | 25 | 0.7 | 62 | 1.8 |
| Infarto agudo del miocardio, sin otra especificación | 34 | 1.0 | 23 | 0.7 | 57 | 1.7 |
| Insuficiencia cardíaca congestiva | 20 | 0.6 | 36 | 1.1 | 56 | 1.6 |
| Diabetes mellitus no insulino dependiente, con cetoacidosis | 26 | 0.8 | 23 | 0.7 | 49 | 1.4 |
| Hemorragia intraencefálica, no especificada | 25 | 0.7 | 23 | 0.7 | 48 | 1.4 |
| Angina inestable | 25 | 0.7 | 22 | 0.6 | 47 | 1.4 |
| Bronquiectasia | 21 | 0.6 | 26 | 0.8 | 47 | 1.4 |
| Accidente vascular encefálico agudo, no especificado comc | 22 | 0.6 | 24 | 0.7 | 46 | 1.3 |
| Diarrea y gastroenteritis de presunto origen infeccioso | 14 | 0.4 | 30 | 0.9 | 44 | 1.3 |
| Septicemia, no especificada | 19 | 0.6 | 25 | 0.7 | 44 | 1.3 |
| Anemia de tipo no especificado | 14 | 0.4 | 25 | 0.7 | 39 | 1.1 |
| Otras enfermedades pulmonares intersticiales con fibrosis | 13 | 0.4 | 26 | 0.8 | 39 | 1.1 |
| TODAS LAS DEMAS ENFERMEDADES | 706 | 20.7 | 879 | 25.7 | 1585 | 46.4 |

FUENTE: FICHAS DE EMERGENCIA - MORBILIDAD

ELABORADO OFICINA DE ESTADISTICA E INFORMATICA - HNCH

Gráfico N° 17.- Diez primeras causas, Observación de Emergencia Medicina.



Gráfico N° 18.- Egresos Hospitalarios, Observación Emergencia Medicina, según sexo.



PRINCIPALES CAUSAS DE EGRESOS HOSPITALARIOS (OBSERVACION DE EMERGENCIA CIRUGIA), Y SEXO

Las principales causas de egresos hospitalarios de (Observación de Emergencia Cirugía), el 51.3% representa al sexo masculino y el 48.7% al sexo femenino. La primera causa Otros traumatismos de regiones específicas, de regiones no especificadas y de múltiples regiones del cuerpo con el 14.2% con respecto al total de las atenciones correspondiendo al 8.6% al sexo

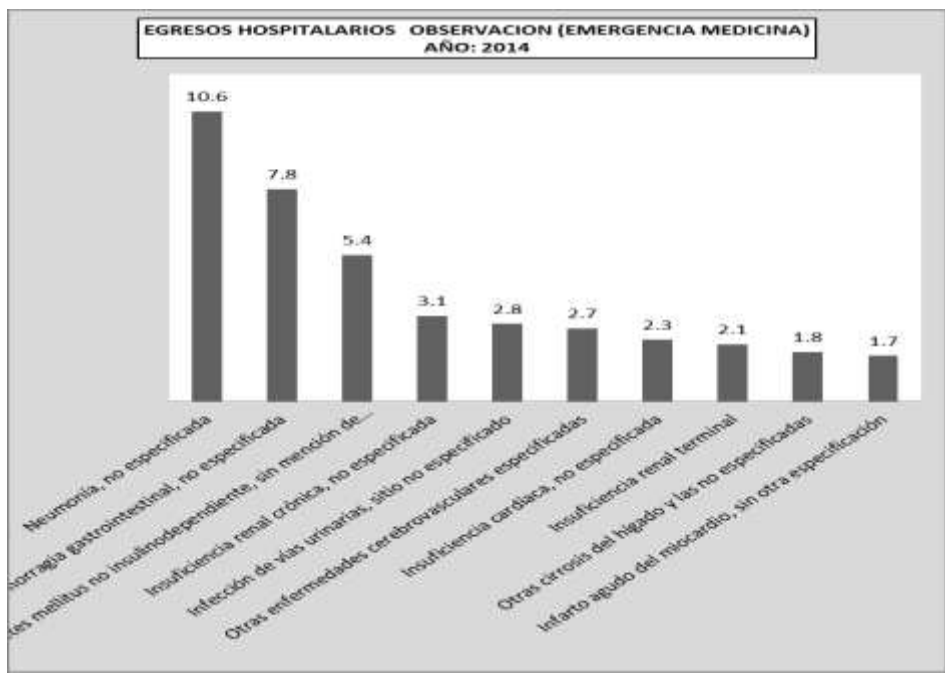
femenino y el 4.5% al sexo masculino. La segunda causa Fracturas de otros huesos de los miembros con el 11.9% correspondiendo el 9.0% al sexo femenino y el 2.9% al sexo masculino. La tercera causa Traumatismo intracraneal, no especificado con el 9.4%, correspondiendo el 6.6% al sexo masculino y el 2.8% al sexo femenino. (Cuadro N°11. Gráfico N° 19,20).

Cuadro N° 11.- Principales causas en Egresos Hospitalarios, (Observación de Emergencia Cirugía) y sexo.

PRINCIPALES CAUSAS EN EGRESOS HOSPITALARIOS (OBSERVACION DE EMERGENCIA CIRUGIA) AÑO: 2014

| Diagnóstico | M | % | F | % | Total | % |
|--|-----|------|-----|------|-------|-------|
| | 544 | 51.3 | 516 | 48.7 | 1060 | 100.0 |
| Otros traumatismos de regiones especificadas, de regiones no espec | 48 | 4.5 | 102 | 9.6 | 150 | 14.2 |
| Fracturas de otros huesos de los miembros | 31 | 2.9 | 95 | 9.0 | 126 | 11.9 |
| Traumatismo intracraneal | 70 | 6.6 | 30 | 2.8 | 100 | 9.4 |
| Luxaciones, esguinces y desgarros de regiones especificadas y de m | 20 | 1.9 | 29 | 2.7 | 49 | 4.6 |
| Enfermedades del apéndice | 23 | 2.2 | 18 | 1.7 | 41 | 3.9 |
| Fractura del cráneo y de los huesos faciales | 17 | 1.6 | 22 | 2.1 | 39 | 3.7 |
| Colelitiasis y colecistitis | 30 | 2.8 | 8 | 0.8 | 38 | 3.6 |
| Hernia inguinal | 12 | 1.1 | 25 | 2.4 | 37 | 3.5 |
| Enfermedades renales tubulointersticiales | 21 | 2.0 | 9 | 0.8 | 30 | 2.8 |
| Fractura del fémur | 24 | 2.3 | 5 | 0.5 | 29 | 2.7 |
| TODAS LAS DEMAS ENFERMEDADES | 248 | 23.4 | 173 | 16.3 | 421 | 39.7 |

FUENTE: FICHAS DE EMERGENCIA - MORBILIDAD

ELABORADO OFICINA DE ESTADISTICA E INFORMATICA - HNCH

Gráfico N° 19.- Diez primeras causas, Observación de Emergencia Cirugía



Gráfico N° 20.- Egresos Hospitalarios, Observación Emergencia Cirugía, según sexo.

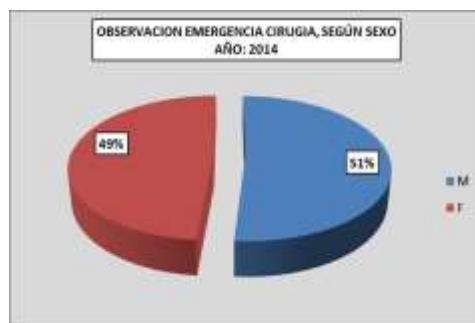

PRINCIPALES CAUSAS DE EGRESOS HOPITALARIOS (OBSERVACION DE EMERGENCIA PEDIATRICA), Y SEXO

Las principales causas de egresos hospitalarios de (Observación de Emergencia Pediátrica), el 65.2% representa al sexo masculino y el 34.8% al sexo femenino. La primera causa Diarrea y gastroenteritis de presunto origen infeccioso con el 10.8% con respecto al total de las atenciones correspondiendo al 8.0% al sexo masculino y el

2.8% al sexo femenino. La segunda causa Asma no especificada con el 9.8% correspondiendo el 7.5% al sexo masculino y el 2.3% al sexo femenino. La tercera causa Traumatismo intracraneal, no especificado con el 7.5%, correspondiendo el 5.4% al sexo masculino y el 2.1% al sexo femenino. (Cuadro N°12. Gráfico N° 21,22).

Cuadro N°12.- Principales causas en Egresos Hospitalarios, (Observación de Emergencia Pediátrica) y sexo

| PRINCIPALES CAUSAS EN EGRESOS HOSPITALARIOS (OBSERVACION DE EMERGENCIA PEDIATRICA) AÑO: 2014 | | | | | | |
|---|-----|------|-----|------|-------|-------|
| Diagnóstico | M | % | F | % | Total | % |
| | 253 | 65.2 | 135 | 34.8 | 388 | 100.0 |
| Diarrea y gastroenteritis de presunto origen infeccioso | 31 | 8.0 | 11 | 2.8 | 42 | 10.8 |
| Asma, no especificado | 29 | 7.5 | 9 | 2.3 | 38 | 9.8 |
| Traumatismo intracraneal, no especificado | 21 | 5.4 | 8 | 2.1 | 29 | 7.5 |
| Intoxicación alimentaria bacteriana, no especificada | 14 | 3.6 | 8 | 2.1 | 22 | 5.7 |
| Neumonía viral, no especificada | 12 | 3.1 | 9 | 2.3 | 21 | 5.4 |
| Estado de mal epiléptico de tipo no especificado | 8 | 2.1 | 7 | 1.8 | 15 | 3.9 |
| Náusea y vómito | 5 | 1.3 | 6 | 1.5 | 11 | 2.8 |
| Traumatismos superficiales múltiples, no especificados | 8 | 2.1 | 3 | 0.8 | 11 | 2.8 |
| Malabsorción debida a intolerancia, no clasificada en otra par | 5 | 1.3 | 3 | 0.8 | 8 | 2.1 |
| Epilepsia, tipo no especificado | 6 | 1.5 | 1 | 0.3 | 7 | 1.8 |
| TODAS LAS DEMAS ENFERMEDADES | 114 | 29.4 | 70 | 18.0 | 184 | 47.4 |

FUENTE: FICHAS DE EMERGENCIA - MORBILIDAD

ELABORADO OFICINA DE ESTADISTICA E INFORMATICA - HNCH

Gráfico N° 21- Diez primeras causas, Observación de Emergencia Pediátrica.



Gráfico N° 22- Egresos Hospitalarios, Observación Emergencia Pediátrica, según sexo.



PRINCIPALES CAUSAS EN ATENCION DE EMERGENCIA, SEGÚN ETAPA DE VIDA NIÑO Y SEXO.

Las principales causas de atención en emergencia según etapa de vida niño y sexo el 55.0% representó al sexo masculino, y el 44.3% al sexo femenino. Como primera causas fue Otras infecciones agudas de las vías respiratorias superiores con el 17.5%, correspondiendo 9.5% al sexo masculino y el 8.0% al sexo femenino. La segunda causas correspondió a Otros

traumatismos de regiones especificadas, de regiones no especificadas y de múltiples regiones con el 14.4%, correspondiendo el 8.9% al sexo masculino, y el 5.5% al sexo femenino. La tercera causa fue la Diarrea y gastroenteritis de presunto origen infeccioso con el 8.2%, correspondiendo al 4.7% al sexo masculino, y el 3.6% al sexo femenino. (Cuadro N°13. Gráfico N°23,24).

Cuadro N° 13.- Principales causas en Atención en Emergencia, según etapa de vida niño y sexo.

| PRINCIPALES CAUSAS DE ATENCION EN TOPICO DE EMERGENCIA, SEGÚN SEXO ETAPA VIDA ADOLESCENTE (0AÑOS -11 AÑOS), SEGÚN SEXO AÑO: 2014 | | | | | | |
|--|-------|------|------|------|------|------|
| CAUSAS | SEXO | | | | N° | % |
| | M | % | F | % | | |
| | 11072 | 55.7 | 8811 | 44.3 | | |
| Otras infecciones agudas de las vías respiratorias superiores | 1896 | 9.5 | 1585 | 8.0 | 3481 | 17.5 |
| Otros traumatismos de regiones especificadas, de regiones no especificadas y de n | 1777 | 8.9 | 1094 | 5.5 | 2871 | 14.4 |
| Diarrea y gastroenteritis de presunto origen infeccioso | 927 | 4.7 | 709 | 3.6 | 1636 | 8.2 |
| Fiebre de origen desconocido | 569 | 2.9 | 559 | 2.8 | 1128 | 5.7 |
| Asma | 649 | 3.3 | 465 | 2.3 | 1114 | 5.6 |
| Traumatismo intracraneal | 562 | 2.8 | 415 | 2.1 | 977 | 4.9 |
| Otras enfermedades de los intestinos y del peritoneo | 364 | 1.8 | 324 | 1.6 | 688 | 3.5 |
| Dolor abdominal y pélvico | 323 | 1.6 | 288 | 1.4 | 611 | 3.1 |
| Otras enfermedades del sistema respiratorio | 342 | 1.7 | 221 | 1.1 | 563 | 2.8 |
| Faringitis aguda y amigdalitis aguda | 241 | 1.2 | 211 | 1.1 | 452 | 2.3 |
| Fracturas de otros huesos de los miembros | 296 | 1.5 | 145 | 0.7 | 441 | 2.2 |
| Otras enfermedades de la piel y del tejido subcutáneo | 238 | 1.2 | 191 | 1.0 | 429 | 2.2 |
| Neumonía | 234 | 1.2 | 186 | 0.9 | 420 | 2.1 |
| Otras afecciones originadas en el período perinatal | 211 | 1.1 | 169 | 0.8 | 380 | 1.9 |
| Otras enfermedades del sistema urinario | 40 | 0.2 | 247 | 1.2 | 287 | 1.4 |
| Otitis media y otros trastornos del oído medio y de las mastoides | 156 | 0.8 | 127 | 0.6 | 283 | 1.4 |
| Bronquitis aguda y bronquiolitis aguda | 147 | 0.7 | 73 | 0.4 | 220 | 1.1 |
| Infecciones de la piel y del tejido subcutáneo | 109 | 0.5 | 103 | 0.5 | 212 | 1.1 |
| Enfermedades del apéndice | 111 | 0.6 | 69 | 0.3 | 180 | 0.9 |
| Efectos tóxicos de sustancias de procedencia principalmente no medicinal | 95 | 0.5 | 82 | 0.4 | 177 | 0.9 |
| TODAS LAS DEMAS ENFERMEDADES | 1785 | 9.0 | 1548 | 7.8 | 3333 | 16.8 |

FUENTE: FICHAS DE EMERGENCIA - MORBILIDAD

ELABORADO OFICINA DE ESTADISTICA E INFORMATICA - HNCH-2014

Gráfico N° 23.- Diez primeras causas, etapa de vida niño.



Gráfico N°24.- Atenciones en Emergencia, etapa de vida niño, según sexo.



PRINCIPALES CAUSAS EN ATENCION DE EMERGENCIA, SEGÚN ETAPA DE VIDA ADOLESCENTE.

Las principales causas en atención en emergencia según etapa de vida adolescente y sexo, el 58.7% representó al sexo femenino, y el 41.3% al sexo masculino. Como primera causa fue Otros traumatismos de regiones especificadas, de regiones no especificadas y de múltiples regiones con el 19.9% con respecto al total de las atenciones. Con el 12.9% para el sexo masculino y

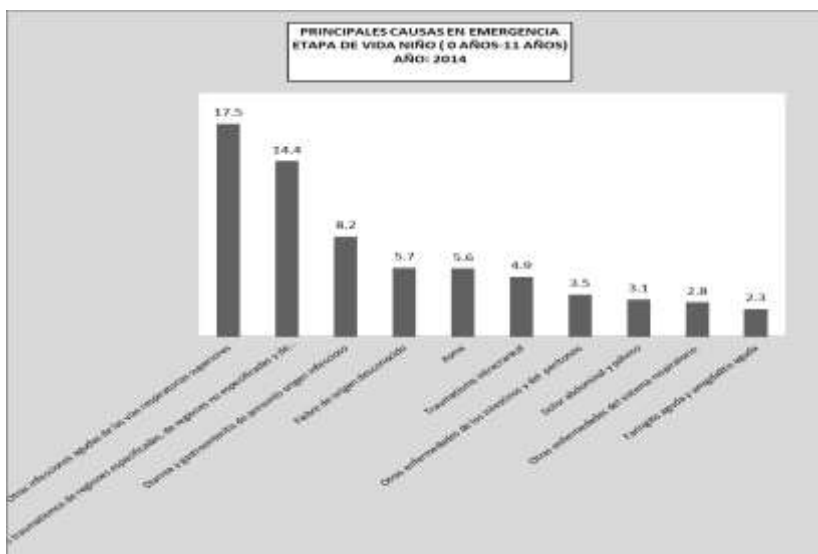
el 7.0% para el sexo femenino. La segunda causa fue Dolor abdominal pélvico, con el 11.9% correspondiendo el 7.9% para el sexo femenino, y 4.0% para el sexo masculino. La tercera causa fue Fractura de otros huesos de los miembros, con el 3.7% para el sexo masculino con el 2.0% para el sexo femenino con el 1.7% (Cuadro N°14. Gráfico N° 25-26).

Cuadro N°14.- Principales causas en Atención en Emergencia etapa de vida adolescente y sexo

| PRINCIPALES CAUSAS DE ATENCION EN TOPICO DE EMERGENCIA, SEGÚN SEXO ETAPA VIDA ADOLESCENTE (12 AÑOS -17 AÑOS), SEGÚN SEXO AÑO: 2014 | | | | | | |
|--|------|------|------|------|-------|-------|
| Diagnóstico | M | % | F | % | Total | % |
| | 2104 | 41.3 | 2989 | 58.7 | 5093 | 100.0 |
| Otros traumatismos de regiones especificadas, de regiones no especificadas y de múltip | 659 | 12.9 | 356 | 7.0 | 1015 | 19.9 |
| Dolor abdominal y pélvico | 204 | 4.0 | 401 | 7.9 | 605 | 11.9 |
| Asma | 101 | 2.0 | 89 | 1.7 | 190 | 3.7 |
| Fracturas de otros huesos de los miembros | 138 | 2.7 | 36 | 0.7 | 174 | 3.4 |
| Enfermedades del apéndice | 73 | 1.4 | 51 | 1.0 | 124 | 2.4 |
| Otras enfermedades de los intestinos y del peritoneo | 55 | 1.1 | 65 | 1.3 | 120 | 2.4 |
| Diarrea y gastroenteritis de presunto origen infeccioso | 56 | 1.1 | 43 | 0.8 | 99 | 1.9 |
| Fiebre de origen desconocido | 44 | 0.9 | 47 | 0.9 | 91 | 1.8 |
| Luxaciones, esguinces y desgarros de regiones especificadas y de múltiples regiones del | 46 | 0.9 | 36 | 0.7 | 82 | 1.6 |
| Traumatismo intracraneal | 41 | 0.8 | 30 | 0.6 | 71 | 1.4 |
| Trastornos neuróticos, trastornos relacionados con el estrés y trastornos somatomorfo | 16 | 0.3 | 52 | 1.0 | 68 | 1.3 |
| Otras infecciones agudas de las vías respiratorias superiores | 43 | 0.8 | 23 | 0.5 | 66 | 1.3 |
| Faringitis aguda y amigdalitis aguda | 32 | 0.6 | 31 | 0.6 | 63 | 1.2 |
| Otras enfermedades del sistema urinario | 6 | 0.1 | 54 | 1.1 | 60 | 1.2 |
| Otras enfermedades de la piel y del tejido subcutáneo | 28 | 0.5 | 30 | 0.6 | 58 | 1.1 |
| Aborto espontáneo | 0 | 0.0 | 56 | 1.1 | 56 | 1.1 |
| Otras trastornos de las vías genitourinarias | 0 | 0.0 | 55 | 1.1 | 55 | 1.1 |
| Infecciones de la piel y del tejido subcutáneo | 32 | 0.6 | 20 | 0.4 | 52 | 1.0 |
| Gastritis y duodenitis | 17 | 0.3 | 32 | 0.6 | 49 | 1.0 |
| Otras enfermedades infecciosas intestinales | 22 | 0.4 | 22 | 0.4 | 44 | 0.9 |
| TODAS LAS DEMAS ENFERMEDADES | 491 | 9.6 | 1460 | 28.7 | 1951 | 38.3 |

FUENTE: FICHAS DE EMERGENCIA - MORBILIDAD

ELABORADO OFICINA DE ESTADISTICA E INFORMATICA - HNCH

Gráfico N° 25.- Diez primeras causas, etapa de vida adolescente.



Gráfico N° 26.- Diez primeras causas, etapa de vida adolescente.



PRINCIPALES CAUSAS EN ATENCION DE EMERGENCIA, SEGÚN ETAPA DE VIDA JOVEN.

Las principales atenciones en emergencia, según etapa de vida joven y sexo el 71.1% representó al sexo femenino y el 28.9% al sexo masculino. Como primera causa fue Otros traumatismos de regiones especificadas, de regiones no especificadas y de múltiples regiones con el 16.4% con el 11.7% para

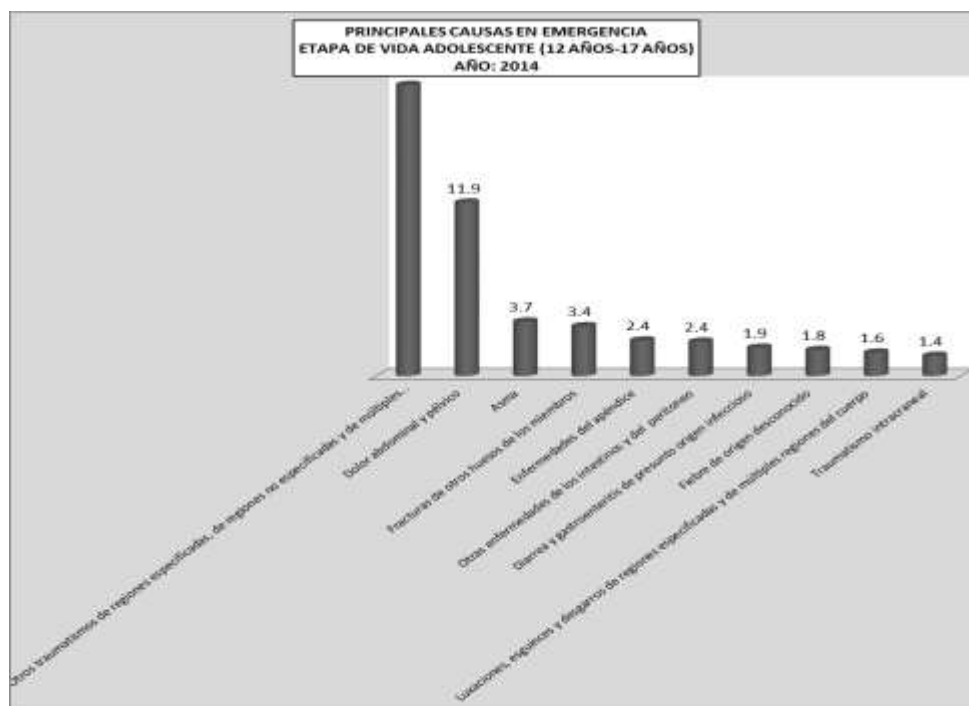
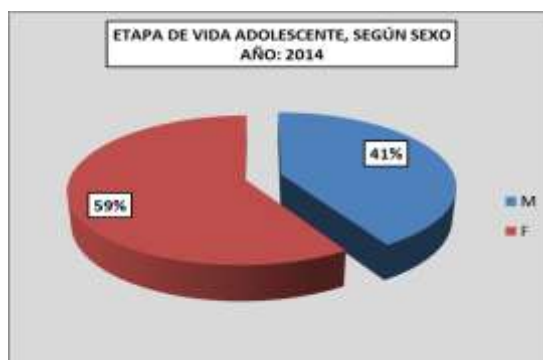
el sexo masculino y el 4.8% para el sexo femenino. La segunda causa Dolor abdominal pélvico con el 8.3% correspondiendo el 5.7% para el sexo femenino, y el 2.6% para el sexo masculino. La tercera causa el Aborto espontaneo con el 3.7%. (Cuadro N° 15. Gráfico N° 27,28).

Cuadro N° 15.- Principales causas en Atención en Emergencia, según etapa de vida joven y sexo.

| PRINCIPALES CAUSAS DE ATENCION EN TOPICO DE EMERGENCIA, SEGÚN SEXO ETAPA VIDA JOVEN (18 AÑOS -29 AÑOS), SEGÚN SEXO AÑO: 2014 | | | | | | |
|--|------|------|-------|------|-------|-------|
| CAUSAS | SEXO | | | | N° | % |
| | M | % | F | % | | |
| | 6588 | 28.9 | 16207 | 71.1 | 22795 | 100.0 |
| Otros traumatismos de regiones especificadas, de regiones no especificadas y de | 2658 | 11.7 | 1083 | 4.8 | 3741 | 16.4 |
| Dolor abdominal y pélvico | 600 | 2.6 | 1292 | 5.7 | 1892 | 8.3 |
| Aborto espontáneo | 0 | 0.0 | 850 | 3.7 | 850 | 3.7 |
| Otras trastornos de las vias genitourinarias | 0 | 0.0 | 478 | 2.1 | 478 | 2.1 |
| Otras enfermedades de los intestinos y del peritoneo | 163 | 0.7 | 217 | 1.0 | 380 | 1.7 |
| Asma | 146 | 0.6 | 204 | 0.9 | 350 | 1.5 |
| Colelitiasis y colecistitis | 69 | 0.3 | 261 | 1.1 | 330 | 1.4 |
| Fracturas de otros huesos de los miembros | 216 | 0.9 | 81 | 0.4 | 297 | 1.3 |
| Otras enfermedades del sistema urinario | 16 | 0.1 | 268 | 1.2 | 284 | 1.2 |
| Diarrea y gastroenteritis de presunto origen infeccioso | 124 | 0.5 | 143 | 0.6 | 267 | 1.2 |
| Gastritis y duodenitis | 78 | 0.3 | 155 | 0.7 | 233 | 1.0 |
| Litiasis urinaria | 111 | 0.5 | 120 | 0.5 | 231 | 1.0 |
| Otras complicaciones del embarazo y del parto | 0 | 0.0 | 215 | 0.9 | 215 | 0.9 |
| Enfermedades del apéndice | 106 | 0.5 | 100 | 0.4 | 206 | 0.9 |
| Traumatismo intracraneal | 135 | 0.6 | 68 | 0.3 | 203 | 0.9 |
| Fiebre de origen desconocido | 88 | 0.4 | 114 | 0.5 | 202 | 0.9 |
| Luxaciones, esguinces y desgarros de regiones especificadas y de múltiples region | 117 | 0.5 | 75 | 0.3 | 192 | 0.8 |
| Faringitis aguda y amigdalitis aguda | 78 | 0.3 | 94 | 0.4 | 172 | 0.8 |
| Trastornos neuróticos, trastornos relacionados con el estrés y trastornos somato | 60 | 0.3 | 103 | 0.5 | 163 | 0.7 |
| Otros embarazos terminados en aborto | 0 | 0.0 | 151 | 0.7 | 151 | 0.7 |
| TODAS LAS DEMAS ENFERMEDADES | 1823 | 8.0 | 10135 | 44.5 | 11958 | 52.5 |

FUENTE: FICHAS DE EMERGENCIA - MORBILIDAD

ELABORADO OFICINA DE ESTADISTICA E INFORMATICA - HNCH-2014

Gráfico N° 27.- Diez primeras causas, etapa de vida joven.



Gráfico N° 28.- Etapa de vida joven, según sexo.



PRINCIPALES CAUSAS EN ATENCION DE EMERGENCIA, SEGÚN ETAPA DE VIDA ADULTO.

Las principales causas de atención en emergencia según etapa de vida adulto y sexo, el 63.2% representó al sexo femenino y el 36.8% al sexo masculino. La primera causa fue Otros traumatismos de regiones especificadas, de regiones no especificadas y de múltiples regiones con el 16.6% con respecto al total de las

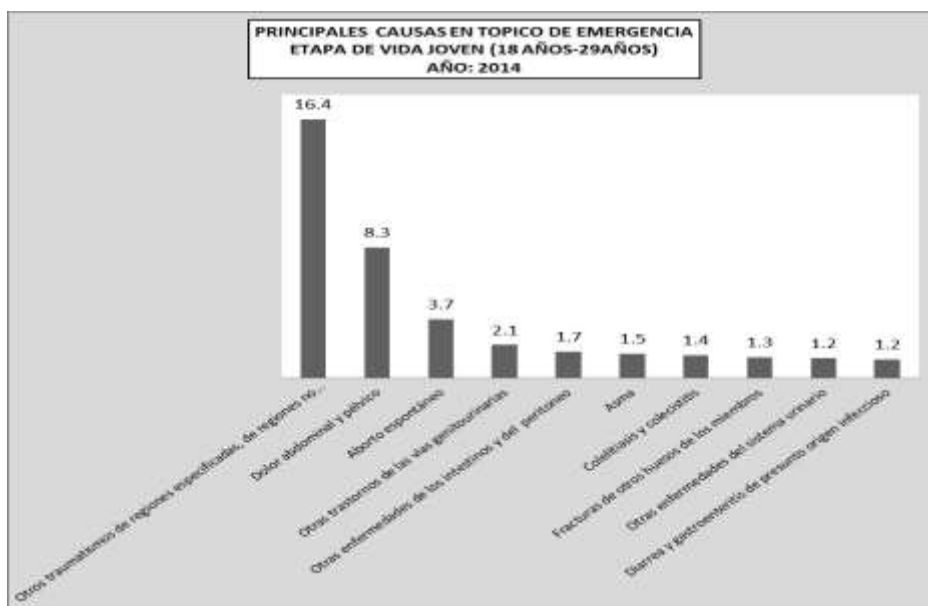
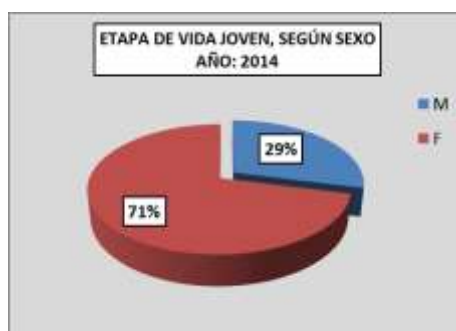
atenciones. La segunda causa fue Dolor abdominal pélvico con el 10.0% correspondiendo 7.2% para el sexo femenino, y el 3.6% para el sexo masculino. La tercera causa Colelitiasis y colecistitis con el 2.8%, correspondiendo el 2.1% al sexo femenino y el 0.7% para el sexo masculino. (Cuadro N° 16. Gráfico N° 29,30).

Cuadro Nº 16.- Principales causas en Atención en Emergencia, según etapa de vida adulto y sexo.

| PRINCIPALES CAUSAS DE ATENCION EN TOPICO DE EMERGENCIA, SEGÚN SEXO ETAPA VIDA ADULTO (30 AÑOS -59 AÑOS), SEGÚN SEXO AÑO: 2014 | | | | | | |
|---|-------|------|-------|------|-------|-------|
| | M | % | F | % | Total | % |
| | 10268 | 36.8 | 17607 | 63.2 | 27875 | 100.0 |
| Otros traumatismos de regiones especificadas, de regiones no especificadas y de múltip | 2915 | 10.5 | 1705 | 6.1 | 4620 | 16.6 |
| Dolor abdominal y pélvico | 1011 | 3.6 | 2018 | 7.2 | 3029 | 10.9 |
| Colelitiasis y colecistitis | 201 | 0.7 | 581 | 2.1 | 782 | 2.8 |
| Otras enfermedades de los intestinos y del peritoneo | 295 | 1.1 | 374 | 1.3 | 669 | 2.4 |
| Fracturas de otros huesos de los miembros | 375 | 1.3 | 286 | 1.0 | 661 | 2.4 |
| Diabete mellitus | 291 | 1.0 | 315 | 1.1 | 606 | 2.2 |
| Aborto espontáneo | 0 | 0.0 | 565 | 2.0 | 565 | 2.0 |
| Otras enfermedades del sistema urinario | 63 | 0.2 | 469 | 1.7 | 532 | 1.9 |
| Otras trastornos de las vías genitourinarias | 0 | 0.0 | 523 | 1.9 | 523 | 1.9 |
| Diarrea y gastroenteritis de presunto origen infeccioso | 183 | 0.7 | 285 | 1.0 | 468 | 1.7 |
| Asma | 116 | 0.4 | 276 | 1.0 | 392 | 1.4 |
| Litiasis urinaria | 183 | 0.7 | 205 | 0.7 | 388 | 1.4 |
| Otras dorsopatias | 106 | 0.4 | 210 | 0.8 | 316 | 1.1 |
| Trastornos neuróticos, trastornos relacionados con el estrés y trastornos somatomorfo: | 77 | 0.3 | 210 | 0.8 | 287 | 1.0 |
| Otras enfermedades del sistema respiratorio | 126 | 0.5 | 159 | 0.6 | 285 | 1.0 |
| Traumatismo intracraneal | 160 | 0.6 | 123 | 0.4 | 283 | 1.0 |
| Gastritis y duodenitis | 100 | 0.4 | 176 | 0.6 | 276 | 1.0 |
| Infecciones de la piel y del tejido subcutáneo | 138 | 0.5 | 125 | 0.4 | 263 | 0.9 |
| Luxaciones, esguinces y desgarros de regiones especificadas y de múltiples regiones del | 111 | 0.4 | 145 | 0.5 | 256 | 0.9 |
| Otras enfermedades del sistema digestivo | 140 | 0.5 | 102 | 0.4 | 242 | 0.9 |
| TODAS LAS DEMAS ENFERMEDADES | 3677 | 13.2 | 8755 | 31.4 | 12432 | 44.6 |

FUENTE: FICHAS DE EMERGENCIA - MORBILIDAD

ELABORADO OFICINA DE ESTADISTICA E INFORMATICA - HNCH-2014

Gráfico Nº 29.- Diez primeras causa, etapa de vida adulto.



Gráfico N° 30.- Etapa de vida adulto, según sexo.



PRINCIPALES CAUSAS EN ATENCION DE EMERGENCIA, SEGÚN ETAPA DE VIDA ADULTO MAYOR.

Las principales causas de Atenciones en Emergencia, según etapa de vida adulto mayor y sexo el 54.9% representó al sexo femenino y el 45.1% al sexo masculino. La primera casusa Otros traumatismos de regiones especificadas, de regiones no especificadas y de múltiples regiones con el 11.6% con respecto al total de las atenciones correspondiendo el 5.9% al sexo

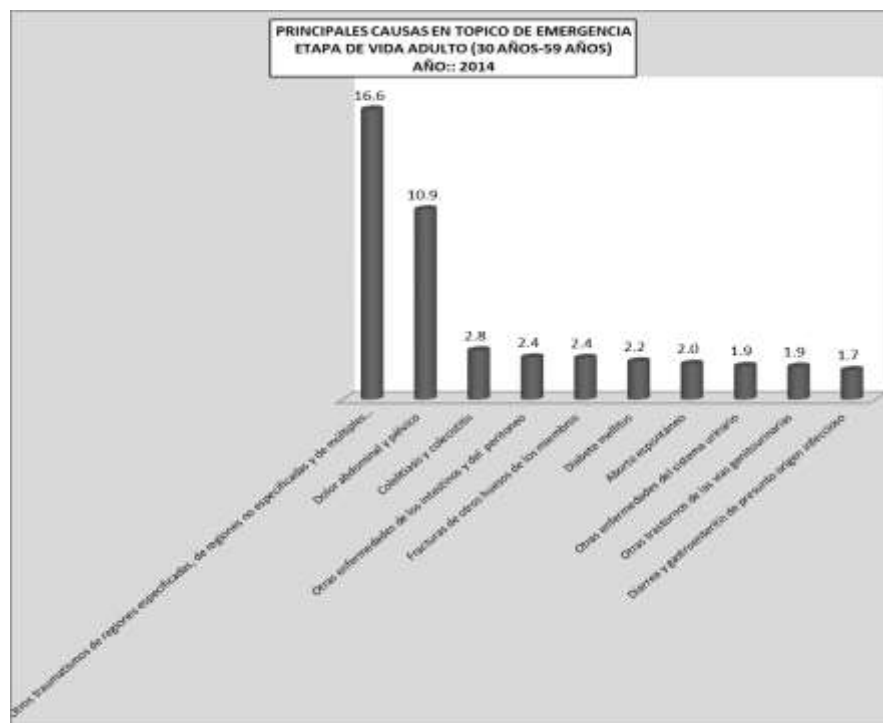
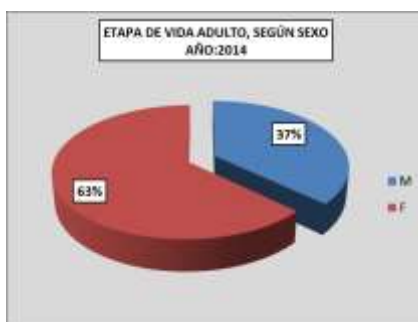
femenino, y el 5.6% al sexo masculino. La segunda causa el Dolor abdominal y pélvico con el 6.9%, correspondiendo el 4.5% para el sexo femenino y el 2.4% al sexo masculino. La tercera causa Otras enfermedades del sistema respiratorio con el 4.0%, correspondiendo el 2.2% para el sexo femenino, y el 1.8% para el sexo masculino. (Cuadro N°17. Gráfico N° 31,32).

Cuadro N° 17.- Principales Atenciones en Emergencia, según etapa de vida adulto mayor y sexo.

| PRINCIPALES CAUSAS DE ATENCION EN TOPICO DE EMERGENCIA, SEGÚN SEXO ETAPA VIDA ADULTO MAYOR (60 AÑOS -A MAS), SEGÚN SEXO AÑO: 2014 | | | | | | |
|---|------|------|------|------|-------|-------|
| | M | % | F | % | Total | % |
| | 5948 | 45.1 | 7229 | 54.9 | 13177 | 100.0 |
| Otros traumatismos de regiones especificadas, de regiones no especificadas y de múltip | 742 | 5.6 | 783 | 5.9 | 1525 | 11.6 |
| Dolor abdominal y pélvico | 317 | 2.4 | 598 | 4.5 | 915 | 6.9 |
| Otras enfermedades del sistema respiratorio | 236 | 1.8 | 296 | 2.2 | 532 | 4.0 |
| Diabete mellitus | 167 | 1.3 | 244 | 1.9 | 411 | 3.1 |
| Septicemia | 197 | 1.5 | 212 | 1.6 | 409 | 3.1 |
| Otras enfermedades del sistema urinario | 104 | 0.8 | 258 | 2.0 | 362 | 2.7 |
| Otras enfermedades de los intestinos y del peritoneo | 125 | 0.9 | 233 | 1.8 | 358 | 2.7 |
| Accidente vascular encefálico agudo, no especificado como hemorrágico o isquémico | 178 | 1.4 | 150 | 1.1 | 328 | 2.5 |
| Neumonía | 132 | 1.0 | 190 | 1.4 | 322 | 2.4 |
| Hipertensión esencial (primaria) | 115 | 0.9 | 203 | 1.5 | 318 | 2.4 |
| Fracturas de otros huesos de los miembros | 98 | 0.7 | 215 | 1.6 | 313 | 2.4 |
| Otras enfermedades del sistema digestivo | 146 | 1.1 | 144 | 1.1 | 290 | 2.2 |
| Otras enfermedades del sistema nervioso | 121 | 0.9 | 158 | 1.2 | 279 | 2.1 |
| Diarrea y gastroenteritis de presunto origen infeccioso | 73 | 0.6 | 173 | 1.3 | 246 | 1.9 |
| Colelitiasis y colecistitis | 76 | 0.6 | 156 | 1.2 | 232 | 1.8 |
| Insuficiencia renal | 119 | 0.9 | 95 | 0.7 | 214 | 1.6 |
| Insuficiencia cardíaca | 105 | 0.8 | 106 | 0.8 | 211 | 1.6 |
| Asma | 88 | 0.7 | 118 | 0.9 | 206 | 1.6 |
| Traumatismo intracraneal | 94 | 0.7 | 104 | 0.8 | 198 | 1.5 |
| Enfermedades renales tubulointersticiales | 158 | 1.2 | 19 | 0.1 | 177 | 1.3 |
| TODAS LAS DEMAS ENFERMEDADES | 2557 | 19.4 | 2774 | 21.1 | 5331 | 40.5 |

FUENTE: FICHAS DE EMERGENCIA - MORBILIDAD

ELABORADO OFICINA DE ESTADISTICA E INFORMATICA - HNCH-2014

Gráfico N° 31.- Diez primeras causas, etapa de vida adulto mayor.



Gráfico N° 32.- Etapa de vida adulto mayor, según sexo.



ATENCIÓNES DE EMERGENCIA POR LUGAR DE PROCEDENCIA

La mayor demanda de atención, según lugar de procedencia y sexo, fueron los distritos del cono Norte, San Martín de Porres con el 34.1%, correspondiendo al sexo femenino el 19.7% y el 14.4% al sexo masculino. El distrito de Independencia con el 15.8%, correspondiendo el 9.8% al sexo femenino y el 6.0% al sexo masculino.

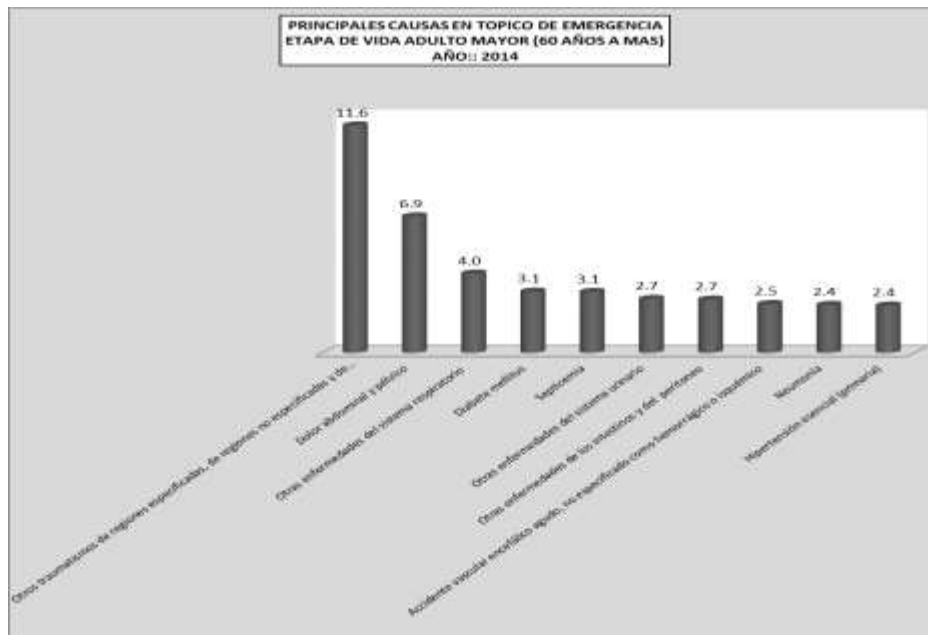
El distrito de Los Olivos con el 15.7%, correspondiendo el 10.0% al sexo femenino y el 5.7% al sexo masculino. Asimismo se observó en Lima Metropolitana el 6.6% del total de las atenciones con el 4.0% para el sexo femenino y el 2.6% para el sexo masculino- (Cuadro N°18. Gráfico N°33).

Cuadro Nº 18.- Atenciones en Emergencia, según lugar de procedencia y sexo.

| ATENCIONES EN TÓPICO DE EMERGENCIA, SEGÚN LUGAR DE PROCEDENCIA Y SEXO | | | | | | | |
|---|---------------|-------------------------|------------------------|-------|-------|-------|-----|
| AÑO: 2014 | | | | | | | |
| | | DISTRITOS | F | M | TOTAL | % | |
| | | | 53648 | 36687 | 90335 | 100.0 | |
| LIMA | CERCADO | LIMA | 2436 | 1876 | 4312 | 4.8 | |
| | | DISTRITOS CONO NORTE | 45328 | 30908 | 76236 | 84.4 | |
| | CONO NORTE | SAN MARTIN DE PORRES | 17815 | 13004 | 30819 | 34.1 | |
| | | INDEPENDENCIA | 8824 | 5455 | 14279 | 15.8 | |
| | | LOS OLIVOS | 8990 | 5219 | 14209 | 15.7 | |
| | | RIMAC | 4356 | 3557 | 7913 | 8.8 | |
| | | COMAS | 3090 | 1969 | 5059 | 5.6 | |
| | | PUENTE PIEDRA | 1260 | 978 | 2238 | 2.5 | |
| | | CARABAYLLO | 827 | 605 | 1432 | 1.6 | |
| | | ANCON | 166 | 121 | 287 | 0.3 | |
| | | | METROPOLITANA | 3590 | 2349 | 5939 | 6.6 |
| | | | SAN JUAN DE LURIGANCHO | 1208 | 670 | 1878 | 2.1 |
| | | | LA VICTORIA | 230 | 164 | 394 | 0.4 |
| | | | JESUS MARIA | 162 | 126 | 288 | 0.3 |
| | | | ATE | 141 | 140 | 281 | 0.3 |
| | | | BREÑA | 144 | 111 | 255 | 0.3 |
| | | SANTA ANITA | 147 | 86 | 233 | 0.3 | |
| | | SANTIAGO DE SURCO | 158 | 69 | 227 | 0.3 | |
| | | PUEBLO LIBRE | 126 | 81 | 207 | 0.2 | |
| | | LINCE | 120 | 79 | 199 | 0.2 | |
| | | VILLA EL SALVADOR | 109 | 86 | 195 | 0.2 | |
| | | SAN MIGUEL | 113 | 80 | 193 | 0.2 | |
| | | EL AGUSTINO | 101 | 87 | 188 | 0.2 | |
| | | SAN JUAN DE MIRAFLORES | 119 | 63 | 182 | 0.2 | |
| | | CHORRILLOS | 99 | 71 | 170 | 0.2 | |
| | | VILLA MARIA DEL TRIUNFO | 81 | 59 | 140 | 0.2 | |
| | | MIRAFLORES | 57 | 53 | 110 | 0.1 | |
| | | SAN BORJA | 60 | 43 | 103 | 0.1 | |
| | | LA MOLINA | 63 | 35 | 98 | 0.1 | |
| | | MAGDALENA DEL MAR | 58 | 40 | 98 | 0.1 | |
| | | SURQUILLO | 46 | 41 | 87 | 0.1 | |
| | | SAN LUIS | 43 | 30 | 73 | 0.1 | |
| | | OTROS | 205 | 135 | 340 | 0.4 | |
| | PROVINCIAS | 321 | 200 | 521 | 0.6 | | |
| PROVINCIAS | | HUARAL | 85 | 61 | 146 | 0.2 | |
| | | HUARACHIRI | 90 | 39 | 129 | 0.1 | |
| | | BARRANCA | 51 | 33 | 84 | 0.1 | |
| | | HUAURA | 36 | 24 | 60 | 0.1 | |
| | | CAÑETE | 29 | 16 | 45 | 0.0 | |
| | | OTROS | 30 | 27 | 57 | 0.1 | |
| PROVINCIAS | | CALLAO | 1246 | 854 | 2100 | 2.3 | |
| CALLAO | | CALLAO | 908 | 649 | 1557 | 1.7 | |
| | | VENTANILLA | 253 | 162 | 415 | 0.5 | |
| | | OTROS | 85 | 43 | 128 | 0.1 | |
| DEPARTAMENTOS | DEPARTAMENTOS | | 719 | 494 | 1213 | 1.3 | |
| | | ANCASH | 154 | 111 | 265 | 0.3 | |
| | | CAJAMARCA | 72 | 60 | 132 | 0.1 | |
| | | JUNIN | 57 | 28 | 85 | 0.1 | |
| | | PIURA | 52 | 29 | 81 | 0.1 | |
| | | HUANUCO | 42 | 36 | 78 | 0.1 | |
| | | ICA | 48 | 30 | 78 | 0.1 | |
| | | LAMBAYEQUE | 44 | 32 | 76 | 0.1 | |
| | | LA LIBERTAD | 40 | 28 | 68 | 0.1 | |
| | | LORETO | 44 | 24 | 68 | 0.1 | |
| | | SAN MARTIN | 33 | 26 | 59 | 0.1 | |
| | | AYACUCHO | 21 | 17 | 38 | 0.0 | |
| | | AMAZONAS | 16 | 15 | 31 | 0.0 | |
| | | OTROS DEPARTAMENTOS | 96 | 58 | 154 | 0.2 | |
| | | EXTRANJERO | 8 | 6 | 14 | 0.02 | |

FUENTE: FICHAS DE EMERGENCIA

ELABORADO: OFICINA ESTADISTICA E INFORMATICA-HNCH-2014

Gráfico N°33.-Atenciones en Emergencia, según lugar de procedencia.

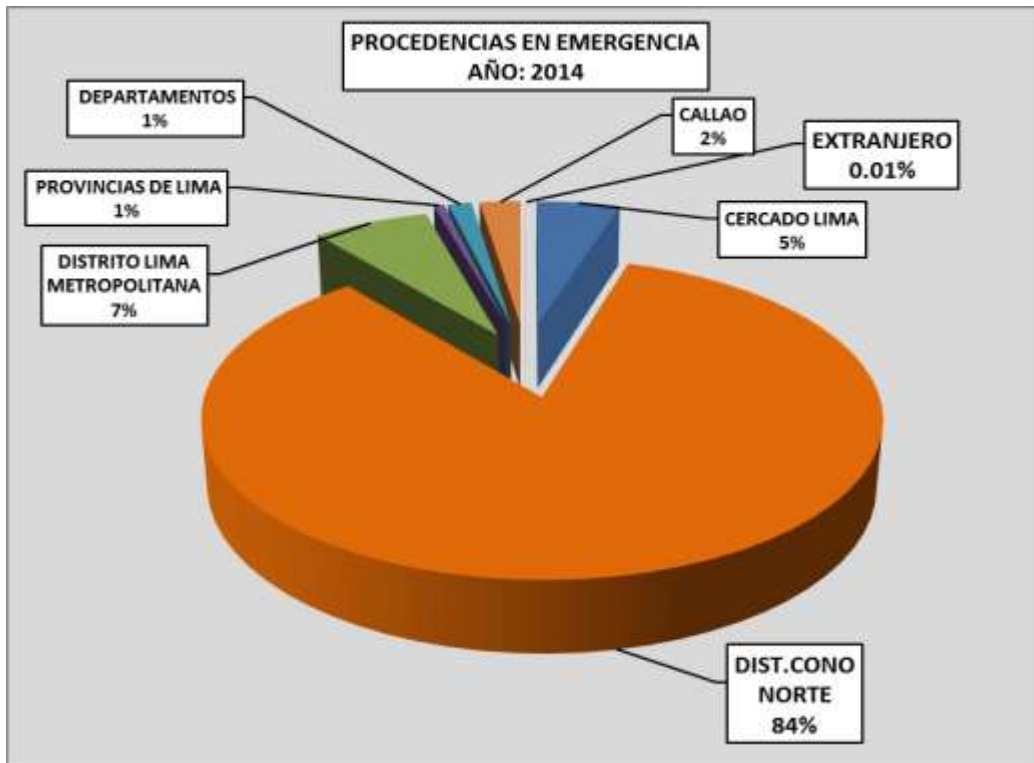

ATENCIONES EN EMERGENCIA POR GRUPOS DE EDAD Y SEXO

En cuanto a las atenciones en emergencia por grupo de edad y sexo, el grupo de mayor demanda de atenciones fue de 0 a 4 años con el 16.3%. En segundo orden de 20 a 24 años con el 12.0%, En tercer orden de 65 años a más con el 10.6%, Asimismo se observa que el sexo femenino del

grupo de 20-24 años representa el 8.6%, En segundo orden del grupo de 0-4 años el 7.4%. En tercer orden del grupo de 25 a 29 años el 6.3%. En cuanto al sexo masculino el grupo de 0-4 años representa 8.9%. En segundo orden el grupo de 65 a más años representa el 4.8%. (Cuadro N° 19).

Cuadro Nº 19.- Atenciones en Emergencia por grupo de edad y sexo.

| PIRAMIDE POBLACIONAL EN EMERGENCIA POR GRUPOS DE EDAD Y SEXO | | | | | | |
|--|--------------|-------------|--------------|-------------|--------------|-------------|
| AÑO: 2014 | | | | | | |
| GRUPO DE EDAD | Hombre | % | Mujer | % | N | % |
| TOTAL | 36687 | 40.6 | 53648 | 59.4 | 90335 | 100 |
| 0-4años | 7750 | 8.6 | 6221 | 6.9 | 13971 | 15.5 |
| 5-9años | 2654 | 2.9 | 2124 | 2.4 | 4778 | 5.3 |
| 10-14años | 1817 | 2.0 | 1514 | 1.7 | 3331 | 3.7 |
| 15-19años | 2363 | 2.6 | 5092 | 5.6 | 7455 | 8.3 |
| 20-24años | 3023 | 3.3 | 7772 | 8.6 | 10795 | 11.9 |
| 25-29años | 2507 | 2.8 | 5698 | 6.3 | 8205 | 9.1 |
| 30-34años | 2112 | 2.3 | 4761 | 5.3 | 6873 | 7.6 |
| 35-39años | 1953 | 2.2 | 3845 | 4.3 | 5798 | 6.4 |
| 40-44años | 1710 | 1.9 | 2835 | 3.1 | 4545 | 5.0 |
| 45-49años | 1686 | 1.9 | 2257 | 2.5 | 3943 | 4.4 |
| 50-54años | 1557 | 1.7 | 2255 | 2.5 | 3812 | 4.2 |
| 55-59años | 1518 | 1.7 | 1942 | 2.1 | 3460 | 3.8 |
| 60-64años | 1477 | 1.6 | 1667 | 1.8 | 3144 | 3.5 |
| 65 A +años | 4560 | 5.0 | 5665 | 6.3 | 10225 | 11.3 |
| Total | 36687 | 41% | 53648 | 59% | 90335 | 100% |

FUENTE: FICHAS DE EMERGENCIA

OFICINA DE ESTADISTICA E INFORMATICA - HNCH

PIRAMIDE POBLACIONAL POR GRUPO DE EDAD Y SEXO

Gráfico Nº 34.- Pirámide Poblacional – Atenciones en Tópicos de Emergencia

